



ESTIMACIONES AGRÍCOLAS

Informe Semanal | 08 de Agosto de 2019



Ministerio de Agricultura,
Ganadería y Pesca
Presidencia de la Nación

INFORME SEMANAL al 08 de Agosto 2019

- ✓ Panorama Agroclimático
 - Precipitaciones
 - Temperaturas
 - Estado de las reservas hídricas
- ✓ Evolución de los cultivos al 08/08/19
 - Cosecha Fina, Campaña 2019/20 (Trigo)
 - Cosecha Gruesa, Campaña 2018/19 (Algodón, Maíz, Maní, Sorgo)
- ✓ Mapa de delegaciones
- ✓ Avance de la cosecha de algodón.
- ✓ Avance de la cosecha de maíz.
- ✓ Avance de la cosecha de maní.
- ✓ Avance de la cosecha de sorgo.
- ✓ Avance de siembra de trigo.
- ✓ Avance de siembra de cebada.
- ✓ Área sembrada de Granos y Algodón, 2008/2009 - 2017/2018
- ✓ Volúmenes de producción de Granos y Algodón, 2008/2009 - 2017/2018
- ✓ Producción de cultivos en la República Argentina, 2017/2018
- ✓ Humedad del suelo y aspecto del cultivo (maíz)
- ✓ Humedad del suelo y aspecto del cultivo (trigo)

Si desea alguna aclaración respecto a la información presentada en este reporte, puede comunicarse con el 011- 4349-2758 o vía e-mail a: direstiagri@magyp.gob.ar

ENCUESTA DE SATISFACCIÓN:

Si desea contribuir al mejoramiento continuo del contenido y formato del informe semanal, le solicitamos responder el cuestionario dirigiéndose al siguiente link:

<http://cuestionarios.agroindustria.gob.ar/index.php/758416?newtest=Y&lang=es>

PRECIPITACIONES

Se registraron escasas precipitaciones en el país durante los últimos siete días. En la zona costera de Santa Cruz y en Tierra del Fuego se dieron lluvias que rondaron los 20mm. También se registraron algunos eventos en Bariloche (17mm) y Esquel (14mm). En Buenos Aires el máximo corresponde a La Dulce, donde precipitaron 16mm. En el resto del país los acumulados no superaron los 10mm, según datos oficiales.



Precipitaciones acumuladas en la semana

No se esperan muchos acumulados de lluvia durante la semana. El avance de un sistema frontal desde Patagonia hasta el norte, ocasionará algunos eventos entre miércoles y viernes en el norte de Buenos Aires, Entre Ríos, Santa Fe y Corrientes. Entre miércoles y domingo, se esperan lluvias en Patagonia, principalmente en las zonas cordilleranas de Neuquén, Río Negro, Chubut y Santa Cruz, pero con posibilidad de eventos en el centro de Chubut y también en Tierra del Fuego.

TEMPERATURAS

Las temperaturas medias de los últimos siete días fueron superiores a las normales en la mitad sur del país, mientras que fueron inferiores en la mitad norte. Aun así, las máximas superaron los 30 °C en gran parte de las estaciones de Cuyo y del NEA. A su vez, las heladas meteorológicas afectaron a todo el país, excepto al NEA, en tanto que se dieron heladas agronómicas en todas las provincias. Las marcas térmicas extremas corresponden a Andalaga (32,5°C) y La Quiaca (-10,9°C).

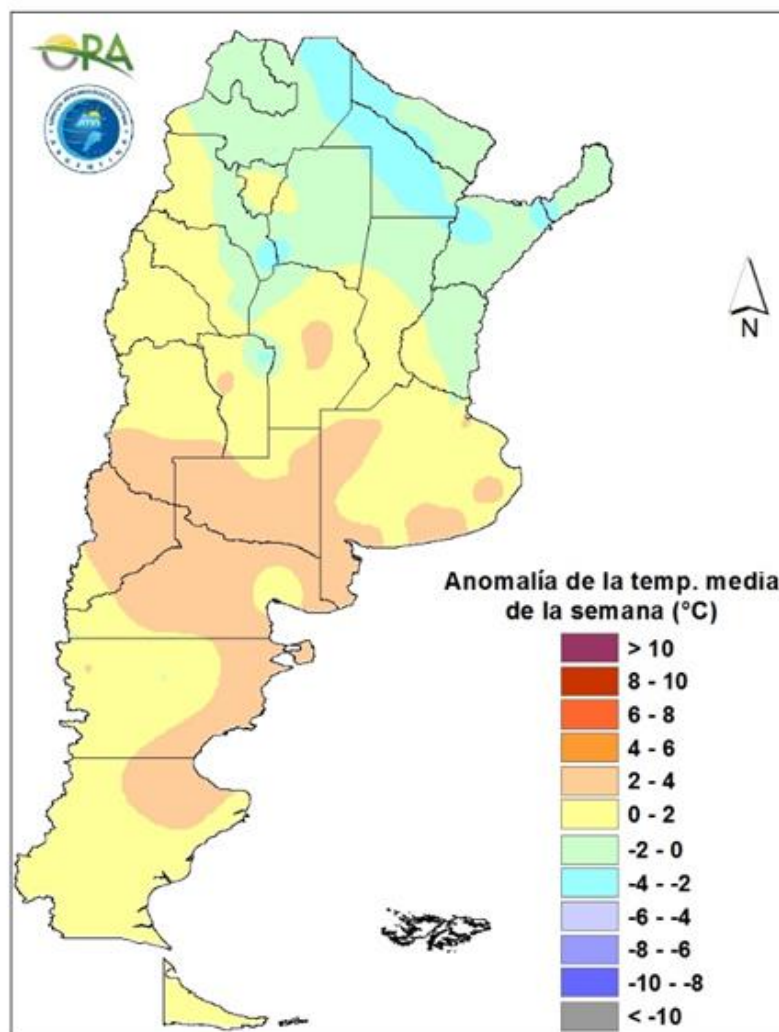

Anomalía de la temperatura media de la semana

Para esta semana se esperan temperaturas medias por debajo de lo normal en el norte, mientras que en el centro de Argentina se esperan temperaturas medias normales a levemente sobre lo normal. El sur del país tendrá temperaturas por debajo de lo normal. Entre miércoles y domingo, se prevé que las temperaturas vayan descendiendo con posibilidad de darse heladas agronómicas en varias provincias del centro Argentino, incluyendo La Pampa, Buenos Aires, San Luis, centro y sur de Santa Fe, Entre Ríos y zonas de Córdoba. Desde el lunes podrían darse algunos aumentos en el norte hasta el martes próximo.

ESTADO DE LAS RESERVAS HÍDRICAS

Los mapas corresponden a la estimación de contenido de agua en el primer metro de suelo para lotes con trigo de siembra temprana. Valores locales de reservas pueden consultarse en http://www.ora.gov.ar/camp_actual_reservas.php. La escasez de precipitaciones de la última semana permitió un retroceso de los excesos hídricos advertidos previamente. En Entre Ríos, Santa Fe, Corrientes y sur de Misiones las reservas pasaron de ser excesivas a encontrarse en estado óptimo actualmente. Condiciones similares se dieron en la franja este de las zonas agrícolas de Buenos Aires. En la zona núcleo prevalecen la mayor parte de los polígonos con reservas hídricas óptimas. En el resto de la provincia de Buenos Aires las reservas son adecuadas en el centro-norte y centro- sur y regulares en el centro-oeste, y en la zona de Villarino - Patagones. En La Pampa predominan ampliamente los polígonos con reservas hídricas regulares, mientras q en el oeste de Córdoba hay zonas con reservas escasas, con probabilidad de mantenerse durante la próxima semana teniendo en cuenta el pronóstico de precipitaciones.

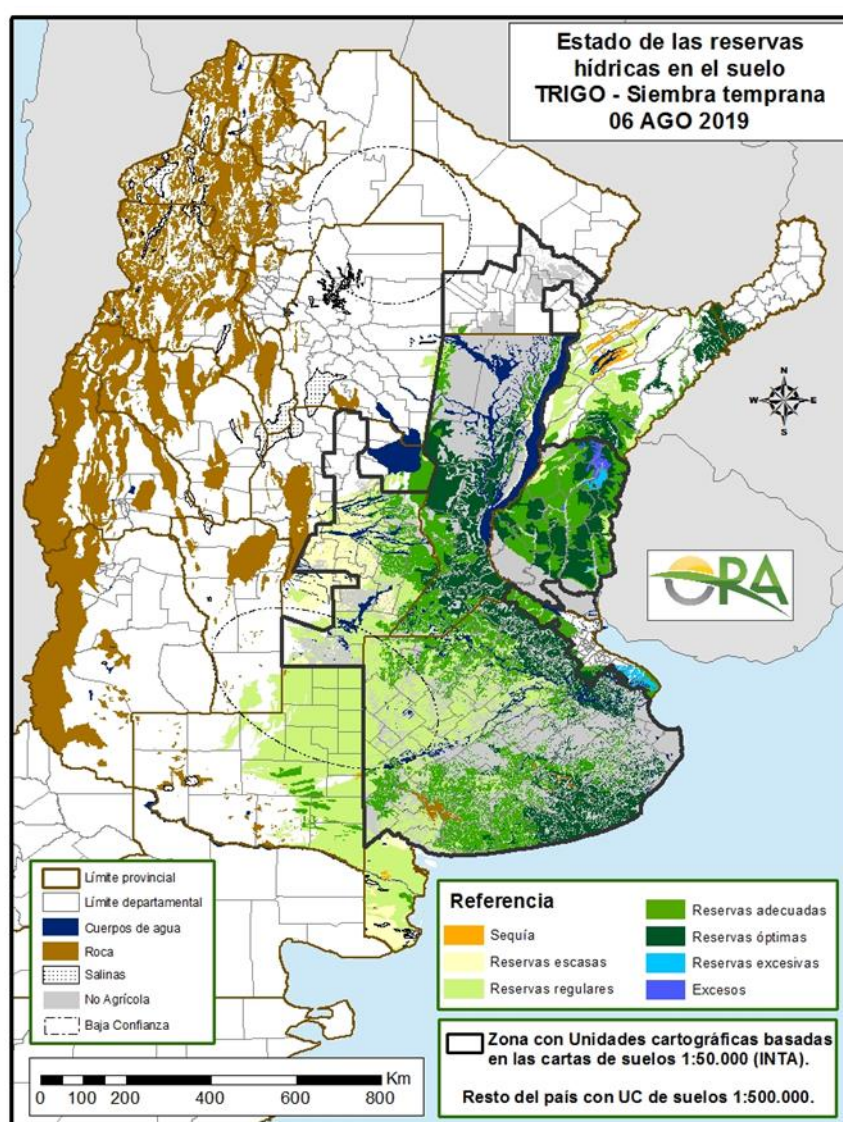

Mapa de reservas hídricas hecho a partir de datos meteorológicos del SMN y del INTA e información de suelos del INTA

EVOLUCIÓN DE LOS CULTIVOS AL 08/08/2019

COSECHA FINA – CAMPAÑA 2019/2020

TRIGO

La siembra a nivel nacional se encuentra prácticamente finalizada. Sólo restan algunos lotes en el área de las delegaciones La Plata, Pehuajó, Salliqueló, Tandil y Laboulaye que se estiman se completarán en la próxima semana, si mejoran las condiciones de humedad de los suelos.

Buenos Aires

En la delegación Junín, un 92% de la superficie implantada se encuentra en estadios de macollaje, mientras que el 8% restante está en emergencia correspondiendo a lo sembrado a fines de julio. El cultivo presenta un muy buen desarrollo y no se ha reportado de forma generalizada, la aparición de enfermedades fúngicas, pero se están realizando los monitoreos correspondientes.

Finalizó la siembra en la delegación Lincoln, la cual se realizó en general, sin inconvenientes. Durante la semana no se registraron lluvias y las temperaturas fueron variadas con días de máximas promedio por encima de la media y vientos intensos que acentúan el déficit hídrico temporal de los primeros centímetros de algunos suelos. Se reportan lotes aislados con presencia de roya anaranjada y aparición no significativa de lotes con presencia de rye grass resistente.

En la zona de Pehuajó, aún quedan por implantar algunos trigos tardíos que tienen fecha límite a mediados de agosto. Se espera la ocurrencia de lluvias para completar la siembra.

Se da por finalizada la siembra en la delegación Pigüé. La emergencia es buena aunque ya se está haciendo sentir la falta de humedad en el suelo. No se observan síntomas de enfermedades, aunque se está en alerta ante la llegada de roya amarilla que ya se hizo presente en la zona de Balcarce.

En la delegación Salliqueló, la siembra estaría llegando a su fin, restando algunos lotes en los partidos de Pellegrini, Salliqueló y Tres Lomas. La mayor parte de la superficie implantada transita etapas de emergencia y algunos lotes más avanzados comienzan etapas vegetativas, manifestando un estado de cultivo normal.

Se estima que en esta semana concluirá la siembra en la delegación Tandil, la cual ya está muy avanzada. Los lotes se encuentran en estado fenológico de emergencia a macollaje con buen stand general de plantas. Se ha reportado un foco de roya amarilla en una variedad que es susceptible a este patógeno.

En la zona de la delegación Tres Arroyos, los intensos frios de la semana y las escasas precipitaciones registradas, han dado como consecuencia, un principio de sequía, lo que junto con las bajas temperaturas, están frenando el desarrollo de los cultivos. Pese a eso, su estado general es aún, bueno.

Córdoba

En la zona de Laboulaye, se registró un lento avance en la siembra de los últimos cuadros de trigo, ya que la humedad en el perfil no es la óptima. Estas condiciones también afectan a los emergidos, los que presentan un aspecto y desarrollo regular.

En la delegación Villa María, el cultivo se viene desarrollando muy bien. Se encuentra en etapa de crecimiento, iniciando el macollaje los lotes sembrados en primer momento.

Entre Ríos

En la zona de la delegación Paraná, el cultivo continúa desarrollándose en buen estado general, favorecido por las buenas condiciones climáticas acontecidas y la adecuada reserva hídrica del perfil edáfico. La mayor parte de los lotes se encuentra transitando la etapa de macollaje. Se detectó en lotes puntuales, la presencia de roya anaranjada, recomendándose incrementar los monitoreos. Las tareas de control de malezas y fertilización se desarrollan normalmente.

Se da por finalizada la siembra en el ámbito de la delegación Rosario del Tala. El estado fenológico va de emergencia hasta pleno macollaje, tanto los lotes sembrados tempranos, como los resembrados y los últimos. En general presentan un buen a muy buen stand de plantas logradas. Las lluvias de la semana anterior fueron muy oportunas, principalmente para los últimos lotes implantados. El estado sanitario por el momento es bueno, salvo algunos lotes aislados en donde se observan leves ataques de roya de la hoja. Se reanudaron las tareas de fertilización nitrogenada a medida que las condiciones de los pisos lo permiten.

La Pampa

En la delegación General Pico, se dan por finalizados los trabajos de siembra con la implantación de los últimos lotes de variedades de ciclo corto. En idéntica fecha de la campaña anterior el avance porcentual de estos trabajos era del 96%. El estado general de los lotes es calificado como bueno a muy bueno y los más adelantados ya ingresaron a la etapa fenológica de macollaje.

También finalizó la siembra en la delegación Santa Rosa. Los primeros lotes emergidos están en buen estado y sin plagas ni malezas de importancia. La siembra transcurrió en condiciones adecuadas a regular en lo que respecta a humedad del suelo, con heladas que retardan el desarrollo de las sementeras pero que favorecen el enraizamiento.

Santa Fe

Se completó la siembra en la delegación Avellaneda, principalmente con los de ciclo corto, ya que la mayoría de los ciclos largos no se pudieron hacer por falta de piso. La evolución es buena en general, hallándose en emergencia y diferentes etapas de crecimiento, según fecha de siembra, material utilizado y condiciones climáticas de cada zona.

En la zona de la delegación Casilda, sólo los lotes de siembra tardía sobre zonas que padecieron excesos hídricos se hallan aun en foliación inicial, ya que la mayor parte del área sembrada atraviesa la etapa de macollaje. La adecuada humedad edáfica y las temperaturas moderadas han permitido un excelente nivel de cobertura, siendo muy escasos los cuadros que presentan fallas de germinación o emergencia. El estado sanitario es bueno a nivel general, aunque se sigue monitoreando intensamente la temprana irrupción de síntomas de royas amarilla y anaranjada. No se han realizado, salvo en casos puntuales, aplicaciones anticipadas con fungicidas. Se realizan aplicaciones de fertilizantes líquidos nitrogenados en aquellos planteos que no recibieron la dosis total de nitrógeno al momento de la siembra.

Los lotes de trigo de la delegación Rafaela, evolucionan en buenas condiciones, favorecidos por las adecuadas reservas de humedad que presentan los suelos. Las lluvias registradas en julio resultaron muy beneficiosas para los trigos que se encuentran mayoritariamente en etapa de macollaje. Se realizaron normalmente las tareas de fertilización y en lo referente al estado sanitario se reportaron algunos lotes con presencia leve de mancha amarilla.



En la delegación Venado Tuerto, los trigos se encuentran en pleno macollaje y con muy buen aspecto. Continúan realizándose las fertilizaciones nitrogenadas.

NOA

En las provincias de Salta y Jujuy, el buen contenido de humedad en el perfil edáfico permite una buena evolución y desarrollo del cultivo ya implantado, que atraviesa etapas de crecimiento, macollaje y encañazón.

En la provincia de Tucumán, los lotes se encuentran en pleno crecimiento, pero aparecieron algunos problemas de enfermedades fúngicas en hojas, principalmente roya amarilla, debido a que parte de la siembra fue temprana y se mantuvieron condiciones de buena humedad y rocío durante bastante tiempo. Actualmente los productores se encuentran monitoreando y en algunos casos realizando aplicaciones fúngicas.

COSECHA GRUESA – CAMPAÑA 2018/2019

ALGODÓN

Solo resta por cosecharse un 15% de la superficie implantada, en la zona de la delegación Quimilí.

MAÍZ

Buenos Aires

Durante la semana la cosecha avanzó a buen ritmo dadas las condiciones climáticas de ausencia de lluvias y baja humedad ambiente.

Sólo restan levantar algunos lotes en las delegaciones Junín, Lincoln, 25 de Mayo, Tandil y Tres Arroyos.

Córdoba

Se da por finalizada la cosecha en el ámbito de las delegaciones Laboulaye, Marcos Juárez y Villa María, restando algunos lotes en las de Río Cuarto y San Francisco.

La Pampa

En la delegación General Pico, continúa el desarrollo de los últimos trabajos de cosecha de maíces tardíos y de segunda. Si bien estos trabajos se ejecutan con buen ritmo, en algunos sectores aún persisten lotes con elevada humedad de plantas que retrasan la ejecución y la finalización de las tareas de cosecha. Se estima que el avance porcentual de los trabajos sería levemente superior al 95% de la superficie total estimada. En idéntica fecha de la campaña anterior los trabajos de cosecha ya habían finalizado. Con respecto a los rendimientos, los valores continúan siendo muy significativos y superiores a los registrados durante la campaña anterior, siendo el promedio, hasta la fecha, de 89,4 qq/ha.

En la zona de la delegación Santa Rosa, continúa lentamente el secado de este cultivo, finalizando la trilla de los de primera sembrados temprano (septiembre, primeros días de octubre). Estos en su mayoría salieron húmedos (por ambiente) con 15-16% y rindes medios con base de 25 qq/ha (hijos de híbridos RR) a 55-60 qq/ha (híbridos). Los maíces de primera pero tardíos ya se encuentran en madurez comercial con humedades cercanas a 14%-14,5%. Se avanzó esta semana en la cosecha y se estima que el grueso va a ser cosechados a mediados de agosto si las condiciones imperantes permiten que se terminan de secar. Los rindes de los sembrados tardíos hasta ahora, son más que satisfactorios con techos en bajos de 100 qq/ha y lomadas de 35 qq/ha y promedios de 65 - 70 qq/ha. Estos resultados son del departamento Catrillo principalmente. En el resto de los departamentos que comprenden la delegación, los rendimientos van de 20 a 45 qq/ha.

Santa Fe

Las buenas condiciones climáticas permitieron avanzar en la cosecha de los últimos lotes pendientes de maíz tardío o se segunda. Los rendimientos de estos lotes tardíos son variables y los valores promedio no han decaído significativamente, alcanzándose valores de 99 qq/ha en la zona de Cañada de Gómez, 97 qq/ha en Casilda y 80 qq/ha en Rafaela.

Chaco

La cosecha del cultivo de maíz continúa avanzando a medida que las condiciones de piso y humedad de grano lo permiten, alcanzando a la fecha cerca del 45% de la superficie con un rendimiento promedio del orden de los 53 qq/ha.

NOA

En la provincia de Tucumán, se da por finalizada la cosecha, con buenos resultados, pero con algunos problemas de calidad.

MANÍ

Las tareas de cosecha, se encuentran prácticamente finalizadas. Lo que resta por cosecharse, aún permanece en el campo, a la espera de alcanzar el porcentaje de humedad adecuado. Se estima que durante la semana se dé por finalizada la cosecha.

SORGO

Durante la semana se avanzó con la cosecha, estimándose a nivel país, un porcentaje del 95% del área total implantada. Falta levantar algunos lotes en las delegaciones Lincoln y Pigüé en la provincia de Buenos Aires; delegación Avellaneda en la provincia de Santa Fe y en las de Chaco y Formosa.

MAPA DE DELEGACIONES

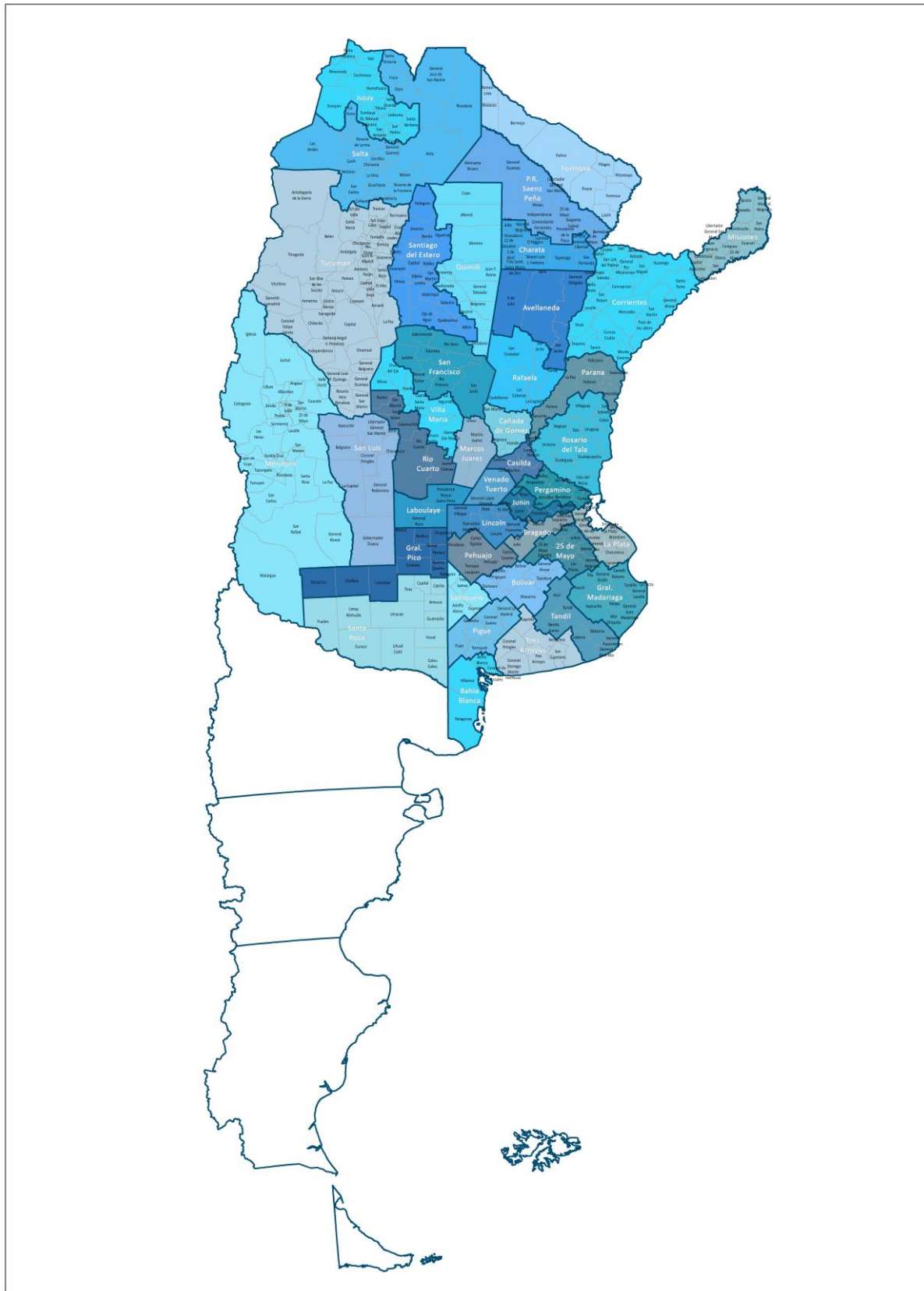

AVANCE DE LA COSECHA DE ALGODÓN

CAMPAÑA: 2018/2019 (*)

| DELEGACIÓN | ÁREA SEMBRADA Hectáreas | 04/07 | 11/07 | 18/07 | 25/07 | 01/08 | 08/08 | |
|---------------------|-------------------------------|---------|-------|-------|-------|-------|-------|-----|
| | | % | % | % | % | % | % | |
| Río Cuarto | 600 | 100 | 100 | 100 | 100 | 100 | 100 | |
| Villa María | 350 | | 20 | 50 | 80 | 80 | 80 | |
| CÓRDOBA | 950 | 63 | 71 | 82 | 93 | 93 | 93 | |
| CORRIENTES | 250 | 85 | 85 | 100 | 100 | 100 | 100 | |
| Charata | 110.123 | 95 | 98 | 99 | 100 | 100 | 100 | |
| Pcia. R.S. Peña | 47.484 | 99 | 99 | 99 | 100 | 100 | 100 | |
| CHACO | 157.607 | 96 | 98 | 99 | 100 | 100 | 100 | |
| ENTRE RÍOS | 1.100 | 100 | 100 | 100 | 100 | 100 | 100 | |
| FORMOSA | 8.000 | 85 | 92 | 100 | 100 | 100 | 100 | |
| SALTA | 10.492 | 83 | 100 | 100 | 100 | 100 | 100 | |
| SAN LUIS | 6.500 | 65 | 70 | 70 | 75 | 81 | 100 | |
| SANTA FE | 74.200 | 95 | 97 | 98 | 100 | 100 | 100 | |
| Quimilí | 94.150 | 47 | 67 | 70 | 79 | 82 | 85 | |
| Santiago del Estero | 62.000 | 99 | 100 | 100 | 100 | 100 | 100 | |
| SANTIAGO DEL ESTERO | 156.150 | 68 | 80 | 82 | 88 | 89 | 91 | |
| TOTAL PAIS | 18/19 | 415.249 | 82 | 90 | 91 | 94 | 95 | 96 |
| | 17/18 | 327.465 | 97 | 97 | 99 | 99 | 100 | 100 |

(*) Cifras Provisorias

AVANCE DE LA COSECHA DE MAÍZ

CAMPAÑA: 2018/2019 (*)

| DELEGACIÓN | ÁREA SEMBRADA | 04/07 | 11/07 | 18/07 | 25/07 | 01/08 | 08/08 | |
|--------------------------|------------------|-----------|-------|-------|-------|-------|-------|-----|
| | | Hectáreas | % | % | % | % | % | |
| Bahía Blanca | 18.124 | | | 50 | 70 | 99 | 100 | |
| Bolívar | 150.000 | 70 | 70 | 78 | 87 | 100 | 100 | |
| Bragado | 184.200 | 90 | 90 | 90 | 90 | 100 | 100 | |
| General Madariaga | 107.300 | 72 | 76 | 86 | 93 | 100 | 100 | |
| Junín | 166.400 | 98 | 99 | 99 | 99 | 99 | 99 | |
| La Plata | 36.400 | 94 | 96 | 97 | 98 | 100 | 100 | |
| Lincoln | 317.500 | 98 | 99 | 99 | 99 | 99 | 99 | |
| Pehuajó | 347.600 | 98 | 100 | 100 | 100 | 100 | 100 | |
| Pergamino | 168.360 | 98 | 98 | 98 | 100 | 100 | 100 | |
| Pigüé | 120.000 | 55 | 60 | 65 | 71 | 100 | 100 | |
| Salliqueló | 155.000 | 95 | 98 | 99 | 99 | 99 | 100 | |
| Tandil | 250.000 | 24 | 44 | 49 | 58 | 67 | 79 | |
| Tres Arroyos | 215.000 | | | | | 7 | 35 | |
| 25 de Mayo | 172.500 | 91 | 92 | 96 | 98 | 98 | 98 | |
| BUENOS AIRES | 18/19 | 2.408.384 | 75 | 78 | 81 | 83 | 88 | 92 |
| | 17/18 | 2.452.881 | 75 | 78 | 80 | 82 | 88 | 93 |
| Laboulaye | 430.000 | 85 | 89 | 91 | 95 | 98 | 100 | |
| Marcos Juárez | 400.000 | 90 | 92 | 93 | 97 | 99 | 100 | |
| Río Cuarto | 843.000 | 41 | 51 | 62 | 71 | 86 | 95 | |
| San Francisco | 760.000 | 79 | 79 | 79 | 89 | 90 | 95 | |
| Villa María | 450.000 | 89 | 90 | 92 | 96 | 97 | 100 | |
| CÓRDOBA | 18/19 | 2.883.000 | 72 | 76 | 80 | 87 | 92 | 97 |
| | 17/18 | 2.804.452 | 86 | 89 | 93 | 96 | 97 | 99 |
| Paraná | 131.000 | 100 | 100 | 100 | 100 | 100 | 100 | |
| Rosario del Tala | 300.000 | 92 | 96 | 98 | 100 | 100 | 100 | |
| ENTRE RÍOS | 18/19 | 431.000 | 94 | 97 | 99 | 100 | 100 | 100 |
| | 17/18 | 415.000 | 100 | 100 | 100 | 100 | 100 | 100 |
| General Pico | 350.000 | 80 | 84 | 88 | 92 | 95 | 96 | |
| Santa Rosa | 140.000 | 21 | 26 | 35 | 46 | 52 | 62 | |
| LA PAMPA | 18/19 | 490.000 | 69 | 73 | 78 | 83 | 87 | 89 |
| | 17/18 | 458.400 | 75 | 80 | 82 | 84 | 86 | 88 |
| Avellaneda | 87.000 | 46 | 46 | 48 | 51 | 52 | 66 | |
| Cañada de Gómez | 235.000 | 82 | 82 | 83 | 84 | 87 | 93 | |
| Casilda | 111.000 | 77 | 84 | 90 | 94 | 94 | 96 | |
| Rafaela | 280.000 | 78 | 85 | 90 | 93 | 93 | 98 | |
| Venado Tuerto | 210.000 | 98 | 100 | 100 | 100 | 100 | 100 | |
| SANTA FE | 18/19 | 923.000 | 83 | 87 | 89 | 91 | 92 | 95 |
| | 17/18 | 1.074.413 | 84 | 89 | 91 | 93 | 96 | 97 |
| CATAMARCA | 20.000 | | 10 | 42 | 52 | 85 | 100 | |
| CORRIENTES | 10.000 | 100 | 100 | 100 | 100 | 100 | 100 | |
| CHACO (Charata) | 120.000 | 5 | 8 | 10 | 20 | 32 | 53 | |
| CHACO (Pcia. R. S. Peña) | 154.200 | | | 5 | 16 | 27 | 42 | |
| FORMOSA | 69.000 | 100 | 100 | 100 | 100 | 100 | 100 | |
| JUJUY | 5.240 | 50 | 50 | 60 | 70 | 100 | 100 | |
| MISIONES | 28.710 | 100 | 100 | 100 | 100 | 100 | 100 | |
| SALTA | 275.000 | 6 | 13 | 30 | 61 | 100 | 100 | |
| SAN LUIS | 390.000 | 56 | 61 | 67 | 80 | 83 | 93 | |
| STGO. ESTERO | 145.000 | 25 | 59 | 61 | 70 | 78 | 85 | |
| STGO. ESTERO (Quimilí) | 600.000 | 42 | 66 | 69 | 78 | 89 | 90 | |
| TUCUMÁN | 91.000 | 4 | 16 | 46 | 58 | 83 | 100 | |
| TOTAL PAÍS | 18/19 | 9.043.534 | 66 | 72 | 76 | 82 | 89 | 93 |
| | 17/18 | 9.139.766 | 78 | 82 | 86 | 90 | 94 | 96 |

(*) Cifras Provisorias

AVANCE DE LA COSECHA DE MANÍ

CAMPAÑA: 2018/2019 (*)

| DELEGACIÓN | TIPO | ÁREA SEMBRADA Hectáreas | 04/07 | 11/07 | 18/07 | 25/07 | 01/08 | 08/08 |
|---------------------|--------------|-------------------------------|-------|-------|-------|-------|-------|-------|
| | | | % | % | % | % | % | |
| BUENOS AIRES | Colorado | | | | | | | |
| | Rosado | 13.150 | 95 | 96 | 85 | 90 | 96 | 100 |
| | Total | 13.150 | 95 | 96 | 85 | 89 | 96 | 100 |
| | 17/18 | 8.410 | 97 | 98 | 99 | 99 | 99 | 100 |
| JUJUY | Colorado | | | | | | | |
| | Rosado | 588 | 100 | 100 | 100 | 100 | 100 | 100 |
| | Total | 588 | 100 | 100 | 100 | 100 | 100 | 100 |
| | 17/18 | 588 | 100 | 100 | 100 | 100 | 100 | 100 |
| SALTA | Colorado | | | | | | | |
| | Rosado | 8.130 | 100 | 100 | 100 | 100 | 100 | 100 |
| | Total | 8.130 | 100 | 100 | 100 | 100 | 100 | 100 |
| | 17/18 | 8.130 | 100 | 100 | 100 | 100 | 100 | 100 |
| SANTA FE | Colorado | | | | | | | |
| | Rosado | 6.000 | 100 | 100 | 100 | 100 | 100 | 100 |
| | Total | 6.000 | 100 | 100 | 100 | 100 | 100 | 100 |
| | 17/18 | 1.200 | 100 | 100 | 100 | 100 | 100 | 100 |
| SAN LUIS | Colorado | | | | | | | |
| | Rosado | 12.960 | 55 | 66 | 71 | 71 | 96 | 100 |
| | Total | 12.960 | 55 | 66 | 71 | 71 | 96 | 100 |
| | 17/18 | 18.950 | 100 | 100 | 100 | 100 | 100 | 100 |
| LA PAMPA | Colorado | | | | | | | |
| | Rosado | 12.900 | 20 | 30 | 40 | 50 | 75 | 100 |
| | Total | 12.900 | 20 | 30 | 40 | 50 | 75 | 100 |
| | 17/18 | 11.400 | 47 | 100 | 100 | 100 | 100 | 100 |
| Laboulaye | Colorado | | | | | | | |
| | Rosado | 120.000 | 100 | 100 | 93 | 95 | 97 | 100 |
| | Total | 120.000 | 100 | 100 | 93 | 95 | 97 | 100 |
| Marcos Juárez | Colorado | 0 | | | | | | |
| | Rosado | 22.969 | 57 | 81 | 85 | 87 | 96 | 100 |
| | Total | 22.969 | 57 | 81 | 85 | 87 | 96 | 100 |
| Río Cuarto | Colorado | | | | | | | |
| | Rosado | 138.300 | 48 | 49 | 62 | 76 | 90 | 97 |
| | Total | 138.300 | 48 | 49 | 62 | 76 | 90 | 97 |
| San Francisco | Colorado | | | | | | | |
| | Rosado | 4.257 | 75 | 75 | 78 | 78 | 88 | 96 |
| | Total | 4.257 | 75 | 75 | 78 | 78 | 88 | 96 |
| Villa María | Colorado | 0 | | | | | | |
| | Rosado | 49.500 | 68 | 73 | 80 | 87 | 93 | 100 |
| | Total | 49.500 | 68 | 73 | 80 | 87 | 93 | 100 |
| CORDOBA | Colorado | 0 | 0 | 0 | 0 | 0 | 0 | 0 |
| | Rosado | 335.026 | 71 | 73 | 78 | 85 | 94 | 99 |
| | Total | 335.026 | 71 | 73 | 78 | 85 | 94 | 99 |
| | 17/18 | 394.140 | 92 | 96 | 98 | 100 | 100 | 0 |
| TOTAL PAIS | Colorado | 0 | 0 | 0 | 0 | 0 | 0 | 0 |
| | Rosado | 388.754 | 70 | 73 | 77 | 84 | 93 | 99 |
| | Total | 388.754 | 70 | 73 | 77 | 84 | 93 | 99 |
| | 2017/18 | 452.118 | 91 | 96 | 98 | 100 | 100 | 100 |

(*) Cifras Provisorias

Nota: Los porcentajes de avance de cosecha se ajustaron tomando como momento de cosecha el retiro del maní del campo luego del arrancado.

AVANCE DE LA COSECHA DE SORGO GRANIFERO

CAMPAÑA: 2018/2019 (*)

| DELEGACIÓN | ÁREA SEMBRADA | 04/07 | 11/07 | 18/07 | 25/07 | 01/08 | 08/08 | |
|--------------------------|------------------|-----------|-------|-------|-------|-------|-------|-----|
| | | Hectáreas | % | % | % | % | % | |
| Bahía Blanca | 5.060 | | | | | | | |
| Bolívar | 0 | | | | | | | |
| Bragado | 5.000 | 95 | 95 | 95 | 95 | 100 | 100 | |
| General Madariaga | 0 | | | | | | | |
| Junín | 6.200 | 100 | 100 | 100 | 100 | 100 | 100 | |
| La Plata | 8.800 | 85 | 90 | 90 | 95 | 97 | 100 | |
| Lincoln | 15.700 | 95 | 97 | 98 | 98 | 99 | 99 | |
| Pehuajó | 2.650 | 100 | 100 | 100 | 100 | 100 | 100 | |
| Pergamino | 8.295 | 98 | 98 | 98 | 100 | 100 | 100 | |
| Pigüé | 7.000 | 20 | 20 | 60 | 60 | 60 | 60 | |
| Salliqueló | 32.200 | 95 | 98 | 99 | 99 | 99 | 100 | |
| Tandil | 6.000 | | | | | | | |
| Tres Arroyos | 0 | | | | | | | |
| 25 de Mayo | 5.700 | 70 | 70 | 90 | 95 | 100 | 100 | |
| BUENOS AIRES | 18/19 | 102.605 | 88 | 90 | 94 | 95 | 96 | 96 |
| | 17/18 | 162.350 | 85 | 98 | 99 | 99 | 100 | 100 |
| Laboulaye | 2.600 | 100 | 100 | 100 | 100 | 100 | 100 | |
| Marcos Juárez | 5.835 | 100 | 100 | 100 | 100 | 100 | 100 | |
| Río Cuarto | 4.300 | 100 | 100 | 100 | 100 | 100 | 100 | |
| San Francisco | 21.142 | 92 | 100 | 100 | 100 | 100 | 100 | |
| Villa María | 10.200 | 69 | 76 | 85 | 95 | 100 | 100 | |
| CÓRDOBA | 18/19 | 44.077 | 88 | 93 | 96 | 99 | 100 | 100 |
| | 17/18 | 42.150 | 100 | 100 | 100 | 100 | 100 | 100 |
| Paraná | 45.800 | 100 | 100 | 100 | 100 | 100 | 100 | |
| Rosario del Tala | 39.000 | 92 | 96 | 100 | 100 | 100 | 100 | |
| ENTRE RÍOS | 18/19 | 84.800 | 96 | 98 | 100 | 100 | 100 | 100 |
| | 17/18 | 101.000 | 100 | 100 | 100 | 100 | 100 | 100 |
| General Pico | 3.200 | 100 | 100 | 100 | 100 | 100 | 100 | |
| Santa Rosa | 44.450 | 100 | 100 | 100 | 100 | 100 | 100 | |
| LA PAMPA | 18/19 | 47.650 | 100 | 100 | 100 | 100 | 100 | 100 |
| | 17/18 | 48.900 | 100 | 100 | 100 | 100 | 100 | 100 |
| Avellaneda | 37.500 | 82 | 82 | 85 | 87 | 87 | 90 | |
| Cañada de Gómez | 7.400 | 100 | 100 | 100 | 100 | 100 | 100 | |
| Casilda | 4.700 | 100 | 100 | 100 | 100 | 100 | 100 | |
| Rafaela | 36.131 | 100 | 100 | 100 | 100 | 100 | 100 | |
| Venado Tuerto | 900 | 100 | 100 | 100 | 100 | 100 | 100 | |
| SANTA FE | 18/19 | 86.631 | 97 | 97 | 97 | 98 | 98 | 98 |
| | 17/18 | 104.030 | 72 | 73 | 78 | 84 | 90 | 93 |
| CATAMARCA | 200 | 100 | 100 | 100 | 100 | 100 | 100 | |
| CORRIENTES | 4.800 | 100 | 100 | 100 | 100 | 100 | 100 | |
| CHACO (Charata) | 26.000 | 14 | 20 | 23 | 34 | 41 | 63 | |
| CHACO (Pcia. R. S. Peña) | 12.495 | | | 5 | 22 | 42 | 59 | |
| FORMOSA | 16.000 | 50 | 56 | 60 | 80 | 81 | 85 | |
| JUJUY | 0 | | | | | | | |
| MISIONES | 0 | | | | | | | |
| SALTA | 0 | | | | | | | |
| SAN LUIS | 12.050 | 100 | 100 | 100 | 100 | 100 | 100 | |
| STGO. ESTERO | 31.200 | 100 | 100 | 100 | 100 | 100 | 100 | |
| STGO. ESTERO (Quimilí) | 52.000 | 51 | 71 | 73 | 80 | 88 | 100 | |
| TUCUMÁN | 4.500 | 100 | 100 | 100 | 100 | 100 | 100 | |
| TOTAL PAÍS | 18/19 | 525.008 | 82 | 86 | 88 | 90 | 92 | 95 |
| | 17/18 | 640.620 | 86 | 92 | 95 | 96 | 98 | 99 |

(*) Cifras Provisorias

AVANCE DE LA SIEMBRA DE TRIGO

CAMPAÑA: 2019/2020 (*)

| | | ÁREA A SEMBRAR | 04/07 | 11/07 | 18/07 | 25/07 | 01/08 | 08/08 |
|--------------------------|---------|-------------------|-----------|-----------|-----------|-----------|-----------|-------------|
| | | Hectáreas | % | % | % | % | % | % |
| Bahía Blanca | T.Pan | 93.800 | 91 | 98 | 100 | 100 | 100 | 100 |
| | T.Fideo | 1.000 | 65 | 83 | 90 | 100 | 100 | 100 |
| Bolívar | T.Pan | 140.000 | 30 | 62 | 80 | 100 | 100 | 100 |
| | T.Fideo | 3.000 | 15 | 100 | 100 | 100 | 100 | 100 |
| Bragado | | 166.000 | 10 | 30 | 70 | 80 | 90 | 100 |
| General Madariaga | | 22.700 | 37 | 59 | 71 | 87 | 94 | 100 |
| Junín | | 166.500 | 53 | 73 | 89 | 97 | 100 | 100 |
| La Plata | | 19.500 | 16 | 30 | 56 | 66 | 99 | 99 |
| Lincoln | | 216.600 | 67 | 76 | 84 | 95 | 99 | 100 |
| Pehuajó | | 157.100 | 70 | 90 | 95 | 98 | 99 | 99 |
| Pergamino | | 226.100 | 100 | 100 | 100 | 100 | 100 | 100 |
| Pigüé | T.Pan | 235.000 | 33 | 60 | 75 | 85 | 85 | 100 |
| | T.Fideo | 10.000 | 33 | 60 | 75 | 85 | 85 | 100 |
| Salliqueló | T.Pan | 148.900 | 18 | 25 | 35 | 75 | 85 | 99 |
| | T.Fideo | 1.700 | 25 | 59 | 83 | 100 | 100 | 100 |
| Tandil | T.Pan | 282.500 | 44 | 60 | 73 | 80 | 87 | 97 |
| | T.Fideo | 1.950 | | | | 35 | 43 | 69 |
| Tres Arroyos | T.Pan | 410.000 | 41 | 61 | 78 | 88 | 100 | 100 |
| | T.Fideo | 27.000 | 75 | 91 | 100 | 100 | 100 | 100 |
| 25 de Mayo | | 102.400 | 49 | 80 | 93 | 97 | 100 | 100 |
| BUENOS AIRES | 19/20 | 2.431.750 | 49 | 67 | 80 | 90 | 95 | 99 |
| | 18/19 | 2.368.714 | 60 | 75 | 83 | 86 | 95 | 99 |
| Laboulaye | | 180.000 | 72 | 80 | 90 | 91 | 95 | 97 |
| Marcos Juárez | | 370.000 | 92 | 99 | 100 | 100 | 100 | 100 |
| Río Cuarto | | 153.000 | 90 | 95 | 100 | 100 | 100 | 100 |
| San Francisco | | 387.000 | 86 | 95 | 100 | 100 | 100 | 100 |
| Villa María | | 252.750 | 79 | 82 | 90 | 100 | 100 | 100 |
| CÓRDOBA | 19/20 | 1.342.750 | 85 | 92 | 97 | 99 | 99 | 99,6 |
| | 18/19 | 1.250.845 | 98 | 99 | 100 | 100 | 100 | 100 |
| Paraná | | 212.000 | 55 | 88 | 98 | 100 | 100 | 100 |
| Rosario del Tala | | 310.000 | 47 | 77 | 81 | 89 | 100 | 100 |
| ENTRE RÍOS | 19/20 | 522.000 | 50 | 81 | 88 | 93 | 100 | 100 |
| | 18/19 | 502.000 | 86 | 93 | 97 | 98 | 98 | 100 |
| General Pico | | 195.000 | 63 | 76 | 83 | 91 | 96 | 100 |
| Santa Rosa | | 194.950 | 44 | 54 | 74 | 87 | 99 | 100 |
| LA PAMPA | 19/20 | 389.950 | 54 | 65 | 79 | 89 | 97 | 100 |
| | 18/19 | 363.300 | 62 | 67 | 75 | 85 | 97 | 99 |
| Avellaneda | | 121.000 | 40 | 60 | 70 | 95 | 96 | 100 |
| Cañada de Gómez | | 342.000 | 87 | 96 | 100 | 100 | 100 | 100 |
| Casilda | | 195.100 | 83 | 92 | 100 | 100 | 100 | 100 |
| Rafaela | | 326.500 | 83 | 96 | 100 | 100 | 100 | 100 |
| Venado Tuerto | | 160.000 | 90 | 95 | 100 | 100 | 100 | 100 |
| SANTA FE | 19/20 | 1.144.600 | 81 | 91 | 97 | 99 | 99,6 | 100 |
| | 18/19 | 1.111.924 | 99 | 100 | 100 | 100 | 100 | 100 |
| CATAMARCA | | 20.200 | 100 | 100 | 100 | 100 | 100 | 100 |
| CORRIENTES | | 2.500 | 80 | 85 | 87 | 87 | 100 | 100 |
| CHACO (Charata) | | 64.025 | 78 | 92 | 100 | 100 | 100 | 100 |
| CHACO (Pcia. R. S. Peña) | | 40.900 | 100 | 100 | 100 | 100 | 100 | 100 |
| FORMOSA | | 0 | | | | | | |
| JUJUY | | 4.580 | 55 | 70 | 100 | 100 | 100 | 100 |
| MISIONES | | 0 | | | | | | |
| SALTA | | 82.403 | 100 | 100 | 100 | 100 | 100 | 100 |
| SAN LUIS | T.Pan | 18.300 | 59 | 71 | 90 | 100 | 100 | 100 |
| | T.Fideo | 800 | 60 | 80 | 100 | 100 | 100 | 100 |
| STGO. ESTERO | | 77.000 | 100 | 100 | 100 | 100 | 100 | 100 |
| STGO. ESTERO (Quimilí) | | 303.000 | 56 | 80 | 92 | 93 | 100 | 100 |
| TUCUMÁN | T.Pan | 106.750 | 100 | 100 | 100 | 100 | 100 | 100 |
| | T.Fideo | 4.000 | 100 | 100 | 100 | 100 | 100 | 100 |
| TOTAL PAÍS | 19/20 | 6.555.508 | 66 | 80 | 89 | 94 | 98 | 99,7 |
| | 18/19 | 6.287.443 | 81 | 88 | 92 | 94 | 98 | 99 |

(*) Cifras Provisorias

AVANCE DE LA SIEMBRA DE CEBADA
CAMPAÑA: 2019/2020 (*)

| DELEGACIÓN | ÁREA A SEMBRAR | 04/07 | 11/07 | 18/07 | 25/07 | 01/08 | 08/08 | |
|------------------------|-------------------|-----------|-------|-------|-------|-------|-------|-----|
| | | Hectáreas | % | % | % | % | % | |
| Bahía Blanca | 44.250 | 95 | 100 | 100 | 100 | 100 | 100 | |
| Bolívar | 70.600 | 60 | 100 | 100 | 100 | 100 | 100 | |
| Bragado | 27.800 | 20 | 40 | 80 | 90 | 100 | 100 | |
| General Madariaga | 2.200 | 90 | 100 | 100 | 100 | 100 | 100 | |
| Junín | 12.300 | 62 | 79 | 85 | 92 | 100 | 100 | |
| La Plata | 9.300 | 35 | 50 | 70 | 80 | 95 | 100 | |
| Lincoln | 24.850 | 64 | 75 | 85 | 96 | 100 | 100 | |
| Pehuajó | 77.150 | 95 | 100 | 100 | 100 | 100 | 100 | |
| Pergamino | 8.800 | 100 | 100 | 100 | 100 | 100 | 100 | |
| Pigüé | 190.000 | 16 | 50 | 50 | 71 | 80 | 95 | |
| Salliqueló | 47.300 | 90 | 96 | 100 | 100 | 100 | 100 | |
| Tandil | 229.300 | 50 | 69 | 86 | 95 | 100 | 100 | |
| Tres Arroyos | 392.000 | 47 | 66 | 85 | 94 | 100 | 100 | |
| 25 de Mayo | 33.340 | 36 | 85 | 94 | 97 | 100 | 100 | |
| BUENOS AIRES | 19/20 | 1.169.190 | 50 | 71 | 83 | 92 | 97 | 99 |
| | 18/19 | 1.189.040 | 72 | 82 | 89 | 90 | 97 | 99 |
| Laboulaye | 1.600 | 100 | 100 | 100 | 100 | 100 | 100 | |
| Marcos Juárez | 15.400 | 80 | 87 | 93 | 100 | 100 | 100 | |
| Río Cuarto | 3.500 | 100 | 100 | 100 | 100 | 100 | 100 | |
| San Francisco | 6.750 | 75 | 90 | 95 | 100 | 100 | 100 | |
| Villa María | 2.200 | 100 | 100 | 100 | 100 | 100 | 100 | |
| CÓRDOBA | 19/20 | 29.450 | 84 | 91 | 95 | 100 | 100 | 100 |
| | 18/19 | 30.200 | 95 | 95 | 95 | 95 | 95 | 98 |
| Paraná | 3.000 | 100 | 100 | 100 | 100 | 100 | 100 | |
| Rosario del Tala | 1.300 | 42 | 82 | 100 | 100 | 100 | 100 | |
| ENTRE RÍOS | 19/20 | 4.300 | 82 | 95 | 100 | 100 | 100 | 100 |
| | 18/19 | 3.000 | 100 | 100 | 100 | 100 | 100 | 100 |
| General Pico | 52.100 | 59 | 74 | 83 | 91 | 96 | 99 | |
| Santa Rosa | 45.390 | 76 | 83 | 95 | 97 | 100 | 100 | |
| LA PAMPA | 19/20 | 97.490 | 67 | 78 | 89 | 94 | 98 | 99 |
| | 18/19 | 99.900 | 51 | 61 | 75 | 81 | 95 | 98 |
| Avellaneda | 0 | | | | | | | |
| Cañada de Gómez | 7.000 | 61 | 84 | 100 | 100 | 100 | 100 | |
| Casilda | 2.600 | 73 | 100 | 100 | 100 | 100 | 100 | |
| Rafaela | 4.000 | 100 | 100 | 100 | 100 | 100 | 100 | |
| Venado Tuerto | 4.000 | 92 | 98 | 100 | 100 | 100 | 100 | |
| SANTA FE | 19/20 | 17.600 | 79 | 93 | 100 | 100 | 100 | 100 |
| | 18/19 | 18.080 | 100 | 100 | 100 | 100 | 100 | 100 |
| STGO. ESTERO | 10.500 | 100 | 100 | 100 | 100 | 100 | 100 | |
| STGO. ESTERO (Quimilí) | 1.200 | 75 | 75 | 100 | 100 | 100 | 100 | |
| SANTIAGO DEL ESTERO | 19/20 | 11.700 | 97 | 97 | 100 | 100 | 100 | 100 |
| | 18/19 | 12.900 | 92 | 96 | 98 | 100 | 100 | 100 |
| TOTAL PAÍS | 19/20 | 1.329.730 | 53 | 73 | 84 | 92 | 97 | 99 |
| | 18/19 | 1.353.120 | 71 | 81 | 88 | 89 | 97 | 100 |

(*) Cifras Provisorias

ÁREA SEMBRADA DE GRANOS Y ALGODÓN DE LA REPÚBLICA ARGENTINA EN Ha

CAMPAÑAS 2008/2009- 2017/2018 (*)

| CULTIVOS | 2008/2009 | 2009/2010 | 2010/2011 | 2011/2012 | 2012/2013 | 2013/2014 | 2014/2015 | 2015/2016 | 2016/2017* | 2017/2018* |
|-------------------------|-------------------|-------------------|-------------------|-------------------|-------------------|-------------------|-------------------|-------------------|-------------------|-------------------|
| ALPISTE | 11.000 | 11.000 | 17.000 | 14.000 | 14.000 | 28.000 | 26.000 | 19.000 | 32.000 | 15.000 |
| ARROZ | 205.000 | 220.000 | 258.000 | 237.000 | 233.000 | 243.000 | 239.000 | 215.000 | 206.000 | 202.000 |
| AVENA | 1.055.000 | 917.000 | 1.133.000 | 1.057.000 | 1.224.000 | 1.460.000 | 1.340.000 | 1.329.000 | 1.350.000 | 1.151.000 |
| CEBADA | 627.000 | 588.000 | 804.000 | 1.229.000 | 1.876.000 | 1.339.000 | 1.082.000 | 1.517.000 | 980.000 | 1.020.000 |
| CENTENO | 203.000 | 152.000 | 159.000 | 156.000 | 163.000 | 310.000 | 319.000 | 332.000 | 307.000 | 326.000 |
| MAIZ | 3.498.000 | 3.668.600 | 4.560.000 | 5.000.000 | 6.100.000 | 6.100.000 | 6.000.000 | 6.900.000 | 8.480.000 | 9.140.000 |
| MIJO | 26.000 | 33.000 | 37.000 | 42.000 | 31.000 | 16.000 | 11.000 | 11.000 | 7.000 | 6.380 |
| SORGO GRANIFERO | 830.000 | 1.032.200 | 1.232.000 | 1.250.000 | 1.160.000 | 1.000.000 | 840.000 | 850.000 | 728.000 | 640.000 |
| TRIGO | 4.732.000 | 3.552.000 | 4.577.000 | 4.629.000 | 3.160.000 | 3.650.000 | 5.260.000 | 4.370.000 | 6.360.000 | 5.930.000 |
| Subtotal Cereales | 11.187.000 | 10.173.800 | 12.777.000 | 13.614.000 | 13.961.000 | 14.146.000 | 15.117.000 | 15.543.000 | 18.450.000 | 18.389.880 |
| CARTAMO | 100.000 | 74.000 | 92.000 | 171.000 | 119.000 | 9.000 | 44.000 | 80.000 | 26.000 | 35.000 |
| COLZA | 42.000 | 12.000 | 13.000 | 30.000 | 93.000 | 72.000 | 56.000 | 37.000 | 25.000 | 18.000 |
| GIRASOL | 1.967.000 | 1.542.900 | 1.756.000 | 1.851.000 | 1.660.000 | 1.300.000 | 1.465.000 | 1.435.000 | 1.860.000 | 1.703.000 |
| LINO | 17.000 | 38.500 | 26.000 | 17.000 | 15.000 | 18.000 | 15.000 | 17.000 | 13.000 | 12.000 |
| SOJA | 18.000.000 | 18.343.000 | 18.885.000 | 18.670.000 | 20.000.000 | 19.700.000 | 19.790.000 | 20.479.000 | 18.000.000 | 17.200.000 |
| Subtotal Oleaginosas | 20.126.000 | 20.010.400 | 20.772.000 | 20.739.000 | 21.887.000 | 21.099.000 | 21.370.000 | 22.048.000 | 19.924.000 | 18.968.000 |
| ALGODON | 299.000 | 489.600 | 627.000 | 622.000 | 411.000 | 552.000 | 525.000 | 406.000 | 253.000 | 327.000 |
| MANI | 264.000 | 222.000 | 264.000 | 307.000 | 418.000 | 412.000 | 424.000 | 370.000 | 364.000 | 452.000 |
| POROTO | 279.000 | 268.000 | 273.000 | 338.000 | 277.000 | 352.000 | 438.000 | 377.000 | 424.000 | 418.000 |
| Subtotal Otros Cultivos | 842.000 | 979.600 | 1.164.000 | 1.267.000 | 1.106.000 | 1.316.000 | 1.387.000 | 1.153.000 | 1.041.000 | 1.197.000 |
| TOTAL | 32.155.000 | 31.163.800 | 34.713.000 | 35.620.000 | 36.954.000 | 36.561.000 | 37.874.000 | 38.744.000 | 39.415.000 | 38.595.380 |

(*) Cifras Provisorias

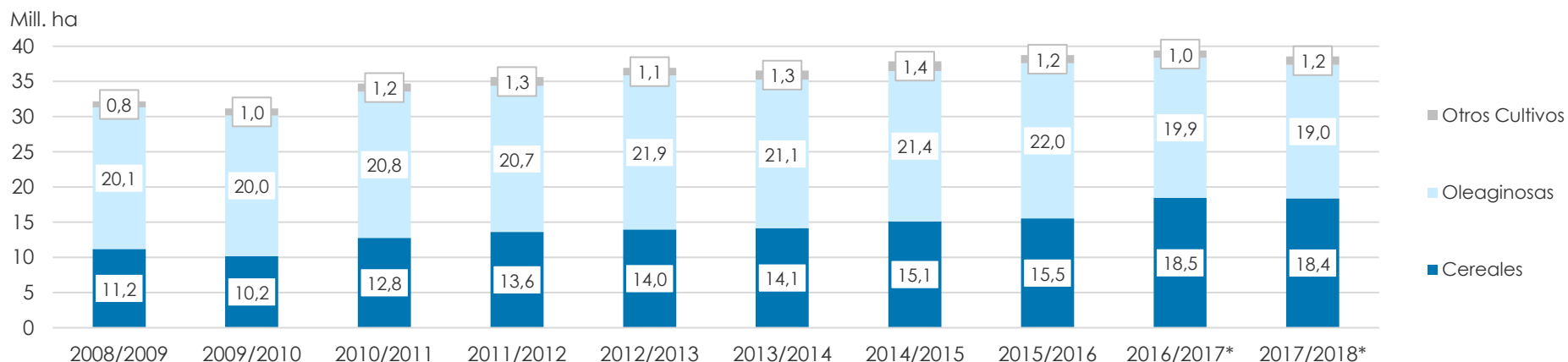

VOLÚMENES DE PRODUCCIÓN DE GRANOS Y ALGODÓN en TON

CAMPAÑAS 2008/2009- 2017/2018 (*)

| CULTIVOS | 2008/2009 | 2009/2010 | 2010/2011 | 2011/2012 | 2012/2013 | 2013/2014 | 2014/2015 | 2015/2016 | 2016/2017* | 2017/2018* |
|-------------------------|-------------------|-------------------|--------------------|-------------------|--------------------|--------------------|--------------------|--------------------|--------------------|--------------------|
| ALPISTE | 10.000 | 9.800 | 27.000 | 23.000 | 18.000 | 53.000 | 32.000 | 29.000 | 44.000 | 22.000 |
| ARROZ | 1.335.000 | 1.240.000 | 1.747.000 | 1.568.000 | 1.560.000 | 1.580.000 | 1.560.000 | 1.400.000 | 1.330.000 | 1.368.000 |
| AVENA | 290.000 | 182.000 | 660.000 | 415.000 | 496.000 | 445.000 | 525.000 | 553.000 | 785.000 | 492.000 |
| CEBADA | 1.690.000 | 1.370.000 | 2.980.000 | 4.100.000 | 5.170.000 | 4.720.000 | 2.920.000 | 4.950.000 | 3.300.000 | 3.740.000 |
| CENTENO | 34.000 | 25.100 | 44.000 | 43.000 | 40.000 | 52.000 | 97.000 | 61.000 | 79.000 | 87.000 |
| MAIZ | 13.121.000 | 22.680.000 | 23.800.000 | 21.200.000 | 32.100.000 | 33.000.000 | 33.800.000 | 39.800.000 | 49.500.000 | 43.460.000 |
| MIJO | 9.000 | 9.000 | 8.000 | 18.000 | 10.000 | 3.000 | 10.000 | 10.000 | 5.000 | 2.200 |
| SORGO GRANIFERO | 1.752.000 | 3.630.000 | 4.440.000 | 4.250.000 | 3.600.000 | 3.470.000 | 3.100.000 | 3.050.000 | 2.530.000 | 1.550.000 |
| TRIGO | 8.373.000 | 9.000.000 | 15.900.000 | 14.500.000 | 8.000.000 | 9.200.000 | 13.930.000 | 11.300.000 | 18.390.000 | 18.500.000 |
| Subtotal Cereales | 26.614.000 | 38.145.900 | 49.606.000 | 46.117.000 | 50.994.000 | 52.523.000 | 55.974.000 | 61.153.000 | 75.963.000 | 69.061.200 |
| CARTAMO | 87.000 | 44.000 | 56.000 | 108.000 | 50.000 | 3.000 | 29.000 | 52.000 | 18.000 | 28.000 |
| COLZA | 61.000 | 17.000 | 23.000 | 51.000 | 128.000 | 112.000 | 105.000 | 67.000 | 50.000 | 35.000 |
| GIRASOL | 2.450.000 | 2.320.000 | 3.669.000 | 3.340.000 | 3.100.000 | 2.060.000 | 3.160.000 | 3.000.000 | 3.550.000 | 3.530.000 |
| LINO | 19.000 | 52.000 | 32.000 | 21.000 | 17.000 | 20.000 | 17.000 | 20.000 | 17.000 | 14.000 |
| SOJA | 31.000.000 | 52.680.000 | 48.900.000 | 40.100.000 | 49.300.000 | 53.400.000 | 61.400.000 | 58.800.000 | 55.000.000 | 37.780.000 |
| Subtotal Oleaginosas | 33.617.000 | 55.113.000 | 52.680.000 | 43.620.000 | 52.595.000 | 55.595.000 | 64.711.000 | 61.939.000 | 58.635.000 | 41.387.000 |
| ALGODON | 389.000 | 760.000 | 1.038.000 | 709.000 | 543.000 | 1.019.000 | 795.000 | 670.000 | 616.000 | 814.000 |
| MANI | 605.000 | 611.000 | 701.000 | 686.000 | 1.026.000 | 1.170.000 | 1.000.000 | 1.000.000 | 1.080.000 | 921.000 |
| POROTO | 313.000 | 338.000 | 334.000 | 361.000 | 95.700 | 430.000 | 600.000 | 370.000 | 414.000 | 473.000 |
| Subtotal Otros Cultivos | 1.307.000 | 1.709.000 | 2.073.000 | 1.756.000 | 1.664.700 | 2.619.000 | 2.395.000 | 2.040.000 | 2.110.000 | 2.208.000 |
| TOTAL | 61.538.000 | 94.967.900 | 104.359.000 | 91.493.000 | 105.253.700 | 110.737.000 | 123.080.000 | 125.132.000 | 136.708.000 | 112.816.200 |

(*) Cifras Provisorias

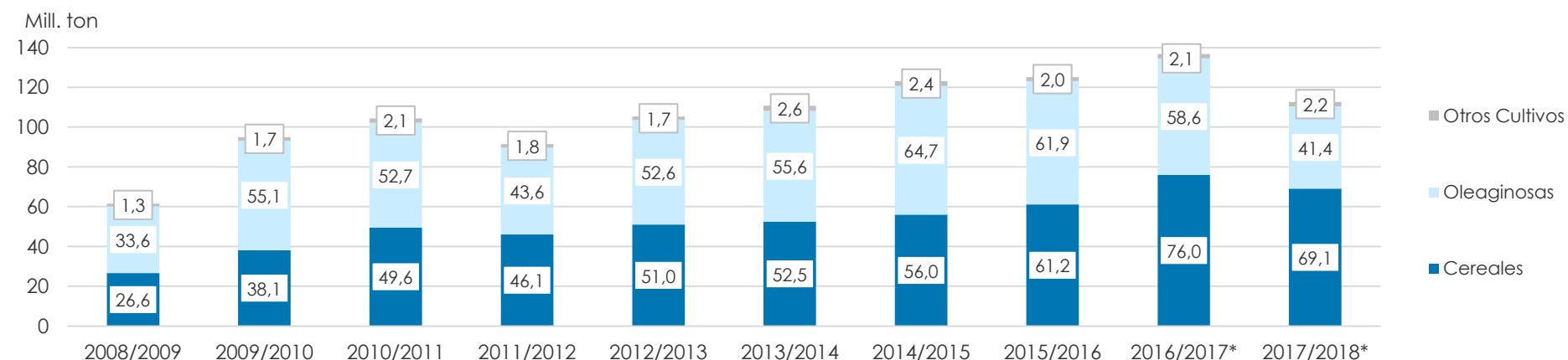

PRODUCCIÓN DE CULTIVOS EN LA REPÚBLICA ARGENTINA
CAMPAÑA 2017/2018 (*)

| CULTIVOS | ÁREA SEMBRADA | ÁREA NO COSECHADA | ÁREA COSECHADA | % | RENDIMIENTO | PRODUC- CIÓN |
|----------------------|------------------|----------------------|-------------------|-----------|--------------|-------------------------|
| | Miles ha (1) | Miles ha | Miles ha (2) | | qq/ha (3) | Miles ton (2)*(3)/10 |
| ALPISTE | 15 | 0 | 15 | 99 | 15 | 22 |
| ARROZ | 202 | 4 | 198 | 98 | 69 | 1.368 |
| AVENA | 1.151 | 933 | 218 | 19 | 23 | 492 |
| CEBADA | 1.020 | 84 | 936 | 92 | 40 | 3.740 |
| CENTENO | 326 | 280 | 46 | 14 | 19 | 87 |
| MAÍZ | 9.140 | 2.000 | 7.140 | 78 | 61 | 43.460 |
| MIJO | 6 | 5 | 1 | 19 | 13 | 2 |
| SORGO GRANIFERO | 640 | 207 | 433 | 68 | 36 | 1.550 |
| TRIGO | 5.930 | 108 | 5.822 | 98 | 32 | 18.500 |
| Subtotal Cereales | 18.430 | 3.621 | 14.769 | 80 | - | 69.061 |
| CÁRTAMO | 35 | 0 | 35 | 100 | 8 | 28 |
| COLZA | 18 | 0 | 18 | 100 | 19 | 35 |
| GIRASOL | 1.703 | 26 | 1.677 | 98 | 21 | 3.530 |
| LINO | 12 | 0 | 12 | 100 | 11 | 14 |
| SOJA | 17.200 | 900 | 16.300 | 95 | 23 | 37.780 |
| Subtotal Oleaginosas | 18.969 | 926 | 18.042 | 95 | - | 41.387 |
| ALGODÓN | 327 | 8 | 319 | 98 | 25 | 814 |
| MANÍ | 452 | 8 | 444 | 98 | 21 | 921 |
| POROTOS | 418 | 2 | 416 | 100 | 11 | 473 |
| TOTAL PAÍS | 38.595 | 4.565 | 34.030 | 88 | - | 112.815 |

(*) Cifras Provisorias

HUMEDAD Y ESTADO DE LOS CULTIVOS

Desde el 02/08/19 al 08/08/19

| PROVINCIA | DELEGACIÓN | Estadio Fenológico | | | | | MAÍZ Estado General | | | | Humedad |
|---------------------|---------------------|--------------------|---|---|-----|-----|------------------------|-----|----|----|---------|
| | | E | C | F | L | M | MB | B | R | M | |
| BUENOS AIRES | BAHÍA BLANCA | - | - | - | - | - | - | - | - | - | - |
| | BOLÍVAR | - | - | - | - | - | - | - | - | - | - |
| | BRAGADO | - | - | - | - | - | - | - | - | - | - |
| | GENERAL MADARIAGA | - | - | - | - | - | - | - | - | - | - |
| | JUNÍN | - | - | - | - | 100 | 52 | 48 | - | - | A |
| | LA PLATA | - | - | - | - | - | - | - | - | - | - |
| | LINCOLN | - | - | - | - | 100 | - | 86 | 12 | 1 | A |
| | PEHUAJÓ | - | - | - | - | - | - | - | - | - | - |
| | PERGAMINO | - | - | - | - | - | - | - | - | - | - |
| | PIGÜÉ | - | - | - | - | - | - | - | - | - | - |
| | SALLIQUELÓ | - | - | - | - | - | - | - | - | - | - |
| | TANDIL | - | - | - | - | 100 | - | 100 | - | - | A |
| | TRES ARROYOS | - | - | - | - | 100 | - | 75 | 23 | 2 | A |
| 25 DE MAYO | - | - | - | - | 100 | - | 100 | - | - | A | |
| CÓRDOBA | LABOULAYE | - | - | - | - | - | - | - | - | - | - |
| | MARCOS JUÁREZ | - | - | - | - | - | - | - | - | - | - |
| | RÍO CUARTO | - | - | - | - | 100 | - | 73 | 18 | 8 | A |
| | SAN FRANCISCO | - | - | - | - | 100 | 20 | 80 | - | - | A |
| | VILLA MARÍA | - | - | - | - | - | - | - | - | - | - |
| ENTRE RÍOS | PARANÁ | - | - | - | - | - | - | - | - | - | - |
| | ROSARIO DEL TALA | - | - | - | - | - | - | - | - | - | - |
| LA PAMPA | GENERAL PICO | - | - | - | - | 100 | 10 | 50 | 30 | 10 | A |
| | SANTA ROSA | - | - | - | - | 100 | 3 | 63 | 24 | 11 | R |
| SANTA FE | AVELLANEDA | - | - | - | - | 100 | - | 48 | 29 | 23 | E/A |
| | CAÑADA de GÓMEZ | - | - | - | - | 100 | 44 | 34 | 22 | - | A |
| | CASILDA | - | - | - | - | 100 | 63 | 37 | - | - | A |
| | RAFAELA | - | - | - | - | 100 | - | 97 | 3 | - | A |
| | VENADO TUERTO | - | - | - | - | - | - | - | - | - | - |
| CATAMARCA | CATAMARCA | - | - | - | - | - | - | - | - | - | - |
| CORRIENTES | CORRIENTES | - | - | - | - | - | - | - | - | - | - |
| CHACO | CHARATA | - | - | - | - | 100 | 13 | 41 | 25 | 21 | A |
| | ROQUE SÁENZ PEÑA | - | - | - | - | 100 | 28 | 51 | 21 | - | A |
| FORMOSA | FORMOSA | - | - | - | - | - | - | - | - | - | - |
| JUJUY | JUJUY | - | - | - | - | - | - | - | - | - | - |
| MISIONES | POSADAS | - | - | - | - | - | - | - | - | - | - |
| SALTA | SALTA | - | - | - | - | - | - | - | - | - | - |
| SAN LUIS | SAN LUIS | - | - | - | - | 100 | - | 63 | 25 | 12 | A |
| SANTIAGO DEL ESTERO | SANTIAGO DEL ESTERO | - | - | - | - | 100 | - | 100 | - | - | A/R |
| | QUIMILÍ | - | - | - | - | 100 | 17 | 68 | 12 | 4 | E/A |
| TUCUMÁN | TUCUMÁN | - | - | - | - | - | - | - | - | - | - |

Las cifras expresan porcentaje de la superficie del área sembrada.

Estado general: MB: Muy Bueno, B: Bueno, R: Regular, M:Malo.

Humedad: A: Adecuada, R: Regular, E: Exceso, I: Inundación, PS: Principio de Sequía, S: Sequía.

Estadio Fenológico: E: Emergencia; C:Crecimiento; F: Floración; L: Llenado; M: Madurez

(*) La sumatoria puede ser inferior a 100, correspondiendo la diferencia a siembras aún sin emerger.

HUMEDAD Y ESTADO DE LOS CULTIVOS

Desde el 02/08/19 al 08/08/19

| PROVINCIA | DELEGACIÓN | TRIGO (Pan) | | | | | | | | | | Humedad |
|---------------------|---------------------|--------------------|-----|----|---|---|----------------|-----|----|----|---|---------|
| | | Estadio Fenológico | | | | | Estado General | | | | | |
| | | E | C | F | L | M | MB | B | R | M | | |
| BUENOS AIRES | BAHÍA BLANCA | - | 100 | - | - | - | - | 100 | - | - | - | A |
| | BOLÍVAR | - | 100 | - | - | - | - | 100 | - | - | - | A |
| | BRAGADO | 10 | 80 | - | - | - | - | 100 | - | - | - | A |
| | GENERAL MADARIAGA | 82 | 18 | - | - | - | - | 88 | 12 | - | - | R |
| | JUNÍN | 7 | 93 | - | - | - | 29 | 71 | - | - | - | A |
| | LA PLATA | 30 | 70 | - | - | - | 100 | - | - | - | - | E/A |
| | LINCOLN | 1 | 99 | - | - | - | - | 100 | - | - | - | A |
| | PEHUAJÓ | - | 100 | - | - | - | 100 | - | - | - | - | A |
| | PERGAMINO | - | 100 | - | - | - | - | 100 | - | - | - | A |
| | PIGÜÉ | - | - | - | - | - | - | 25 | 50 | 25 | - | A/R |
| | SALLIQUELÓ | 91 | 8 | - | - | - | - | - | - | - | - | A/R |
| | TANDIL | 19 | 76 | - | - | - | - | 42 | - | - | - | A |
| | TRES ARROYOS | - | 100 | - | - | - | - | 100 | - | - | - | PS |
| | 25 DE MAYO | 47 | 53 | - | - | - | 76 | 24 | - | - | - | A |
| CÓRDOBA | LABOULAYE | 5 | 95 | - | - | - | - | 65 | 30 | - | - | A/R |
| | MARCOS JUÁREZ | - | 100 | - | - | - | 19 | 81 | - | - | - | A |
| | RÍO CUARTO | - | 100 | - | - | - | - | 100 | - | - | - | A |
| | SAN FRANCISCO | - | 100 | - | - | - | 5 | 90 | 5 | - | - | A |
| | VILLA MARÍA | - | 100 | - | - | - | - | 100 | - | - | - | A |
| ENTRE RÍOS | PARANÁ | - | 100 | - | - | - | - | 100 | - | - | - | A |
| | ROSARIO DEL TALA | 5 | 95 | - | - | - | - | - | - | - | - | A |
| LA PAMPA | GENERAL PICO | 10 | 90 | - | - | - | - | 100 | - | - | - | A/R |
| | SANTA ROSA | 68 | 32 | - | - | - | - | 100 | - | - | - | R |
| SANTA FE | AVELLANEDA | 19 | 81 | - | - | - | - | 97 | 3 | - | - | E/A |
| | CAÑADA de GÓMEZ | - | 100 | - | - | - | 50 | 50 | - | - | - | A |
| | CASILDA | - | 100 | - | - | - | 8 | 92 | - | - | - | A |
| | RAFAELA | - | 100 | - | - | - | - | 100 | - | - | - | A |
| | VENADO TUERTO | - | 100 | - | - | - | - | 100 | - | - | - | A |
| CATAMARCA | CATAMARCA | - | 100 | - | - | - | - | 100 | - | - | - | R |
| CORRIENTES | CORRIENTES | - | - | - | - | - | - | - | - | - | - | - |
| CHACO | CHARATA | - | 100 | - | - | - | 49 | 36 | 0 | - | - | A |
| | ROQUE SÁENZ PEÑA | - | 100 | - | - | - | - | 100 | - | - | - | E/A |
| FORMOSA | FORMOSA | - | - | - | - | - | - | - | - | - | - | - |
| JUJUY | JUJUY | - | 90 | 10 | - | - | - | 85 | - | - | - | A |
| MISIONES | POSADAS | - | - | - | - | - | - | - | - | - | - | - |
| SALTA | SALTA | - | 100 | - | - | - | - | 100 | - | - | - | A |
| SAN LUIS | SAN LUIS | - | 100 | - | - | - | - | 100 | - | - | - | A |
| SANTIAGO DEL ESTERO | SANTIAGO DEL ESTERO | - | 100 | - | - | - | - | 100 | - | - | - | A/R |
| | QUIMILÍ | 1 | 99 | - | - | - | - | 100 | - | - | - | E/A |
| TUCUMÁN | TUCUMÁN | - | 100 | - | - | - | - | 100 | - | - | - | PS/R |

Las cifras expresan porcentaje de la superficie del área sembrada.

Estado general: MB: Muy Bueno, B: Bueno, R: Regular, M:Malo.

Humedad: A: Adecuada, R: Regular, E: Exceso, I: Inundación, PS: Principio de Sequía, S: Sequía.

Estadio Fenológico: E: Emergencia; C:Crecimiento; F: Floración; L: Llenado; M: Madurez

(*) La sumatoria puede ser inferior a 100, correspondiendo la diferencia a siembras aún sin emerger.